PARA SABOREAR DURANTE LA SEMANA…

"La única manera de encontrarle significado al cambio es sumergirse en él, moverse con él y unirse a la danza"

Alan Watts

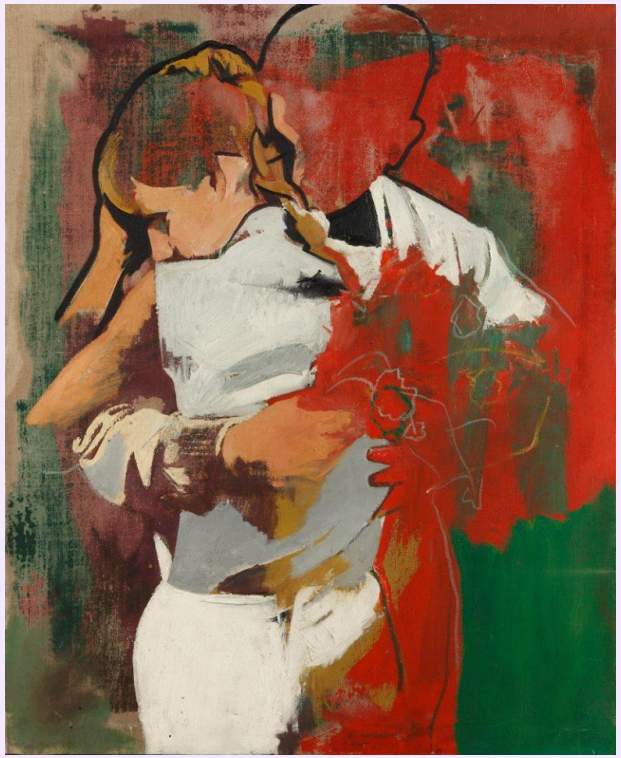

Rafael Canogar, El abrazo, 1966

PARA LEER…

SANTAMARIA, .C., Pedagogía de los sentidos. PPC, Madrid 2017

Para recibir este material en tu casa escribe a
Servicio de Atención Espiritual
–Centro San Camilo- Tres Cantos, Madrid
xabier@sancamilo.org

De domingo a domingo

Año IX. HOJA nº 268 - Del 1 al 7 de Octubre de 2017

Manifiesto Día Mundial Cuidados Paliativos 2017

World hospice & palliative care day
Voices for hospices

El 14 de octubre (segundo sábado de octubre), se celebra el Día Mundial de los Cuidados Paliativos. Es una jornada organizada anualmente por un comité creado especialmente para ello en el seno de la Alianza Mundial para los Cuidados Paliativos, red de centros, organizaciones regionales y nacionales de cuidados paliativos que apoyan su desarrollo a lo largo de todo el mundo.

Este año 2017, el lema mundial es **"Cobertura de salud universal y cuidados paliativos - No deje a los que sufren atrás"**. Conseguir este desafío depende realmente de todos. Esta oportunidad celebrativa nos permite subrayar la importancia de este aspecto humanizador de los Cuidados Paliativos que es su universalidad.

Actualmente son aún muy pocas las personas que reciben atención paliativa especializada, más aún si hacemos una mirada no solo Estatal o Autonómica sino también Global. Se dice que solo el 14% de las necesidades paliativas en el mundo son satisfechas. Por eso, tenemos ante nosotros un gran desafío humano: no dejar atrás a las personas que podrían vivir la dimensión paliativa, y están privadas de ella, sufriendo así evitablemente.

El objetivo de los cuidados paliativos no es solo aliviar el dolor, sino también mitigar el sufrimiento físico, psicosocial y emocional de los pacientes con enfermedades graves en fase avanzada y ayudar a los familiares de esas personas a cuidar de sus seres queridos.

Desde el Centro San Camilo, donde contamos con una Unidad de Cuidados Paliativos para 30 personas, cualificada con *arte y estilo* para hacer del cuidado precisamente una *sinfónica obra de arte,* nos unimos al profundo deseo de una mayor difusión de la cultura paliativa y una mayor cobertura mundial de cuanto significa "paliar".

Con gusto nos unimos a cuantos ponen *el corazón en las manos*, como dijera San Camilo, trabajando en la docencia, planificación, gestión, asistencia, investigación y cuanto tenga que ver con la promoción de los cuidados paliativos. Lo celebramos y felicitamos por el gran bien que se hace.

En el Centro San Camilo (Centro Asistencial con Unidad de Cuidados Paliativos para 30 pacientes y sus familias, así como Equipo de Atención Psicosocial; y Centro de Humanización de la Salud), de los religiosos camilos, trabajamos por esta noble causa. Atendemos a los pacientes interdisciplinarmente, cuidamos a sus familias antes y después del fallecimiento (contamos con un Centro de Escucha para personas en duelo), promovemos el apoyo psicosocial y espiritual con un EAPS (Equipo de apoyo psico-social de la red Obra Social La Caixa), promovemos Jornadas formativas y celebrativas gratuitas (este mes de octubre de 2017 los días 4 y 5), contamos con un posgrado universitario a distancia y multidisciplinar sobre Cuidados Paliativos, así como un máster de Intervención en Duelo, investigamos y publicamos trabajos científicos y libros de estudio.

Haciendo la caridad uno no se equivoca nunca

Camilo de Lelis

¡A jugar! ¡A aprender!

Busca 10 palabras de más de cuatro letras que aparecen en el evangelio de hoy: Con las letras que sobran obtendrás una frase.

T	O	O	D	O	D	N	U	G	E	S
O	S	E	N	P	S	T	A	M	E	O
S	N	E	A	I	C	E	S	Ñ	I	R
O	T	D	A	D	E	O	O	S	D	A
R	R	E	A	C	O	R	N	V	E	J
E	R	S	O	T	I	O	N	P	D	A
M	R	U	N	E	N	S	T	A	O	B
I	Q	B	I	U	E	U	D	T	O	A
R	D	O	M	S	S	R	L	O	M	R
P	O	S	A	O	E	P	E	O	C	T
A	D	O	C	V	H	R	E	S	V	.

EVANGELIO (Mt 21,28-32)

Lectura del santo Evangelio según San Juan

En aquel tiempo, dijo Jesús a los sumos sacerdotes y a los ancianos del pueblo:

- « ¿Qué os parece? Un hombre tenía dos hijos. Se acercó al primero y le dijo: "Hijo, ve hoy a trabajar en la viña."
  Él le contestó: "No quiero." Pero después se arrepintió y fue.
  Se acercó al segundo y le dijo lo mismo. Él le contestó: "Voy, señor." Pero no fue.
  ¿Quién de los dos cumplió la voluntad de su padre?»

Contestaron: «El primero».

Jesús les dijo:

- «En verdad os digo que los publicanos y las prostitutas van por delante de vosotros en el reino de Dios. Porque vino Juan a vosotros enseñándoos el camino de la justicia, y no le creísteis; en cambio, los publicanos y prostitutas le creyeron. Y, aun después de ver esto, vosotros no os arrepentisteis ni le creísteis».

La historieta que propone Jesús es tan fácil de entender que sus enemigos caen en la trampa. Un padre y dos hijos. ¿Quién cumple la voluntad del padre? ¿El hijo protestón y maleducado que termina haciendo lo que le piden, o el hijo amable y sonriente que hace lo que le da la gana? La respuesta es fácil: el primero. Lo importante no es decir palabras bonitas; tampoco importa protestar mucho. Lo importante es hacer lo que el padre desea. «Obras son amores, y no buenas razones».

Pero Jesús saca de aquí una consecuencia asombrosa. Es preferible vivir de mala manera, si al final haces lo que Dios quiere, que vivir de forma aparentemente piadosa y negarse a cumplir la voluntad de Dios. Dicho con las palabras hirientes del evangelio: es preferible ser prostituta o ladrón, si al final te conviertes, que ser obispo, sacerdote, o pertenecer a cualquier congregación o institución religiosa y ser incapaz de convertirse.

¿En qué consiste la conversión? Nueva sorpresa. No se trata de aceptar a Jesús y su mensaje, sino a Juan Bautista, que mostraba el camino de la justicia, de la fidelidad a Dios, como primer paso hacia el evangelio. Con ello, Jesús responde indirectamente a la pregunta que no habían querido responder las autoridades: «¿De dónde procedía el bautismo de Juan, de Dios o de los hombres?» El bautismo de Juan era cosa de Dios, su predicación marcaba el camino recto. Las prostitutas y los recaudadores, representados por el hijo protestón, pero obediente, creyeron en él. Las autoridades religiosas, representadas por el hijo tan amable como falso, no le creyeron.